

## 10

# EXPLORACIONES EN GRUPOS HABITACIONALES DEL VALLE DE DOLORES: CUATRO NUEVOS GRUPOS EN EL SECTOR SUR DE IXTONTON

Oswaldo Gómez  
Juan A. Alonzo

Han sido varios los levantamientos que han sido publicados de la zona periférica que corresponde a Ixtonton. Como parte del reconocimiento del amplio asentamiento del sitio, en 1993 fue conocida la existencia de un núcleo de pequeños grupos en un sector ubicado al sur del área central, una zona que estaba cubierta por guamil y que recientemente había sido limpiada para habilitarla al cultivo. Un recinto funerario fue objeto de depredación entonces, lo cual causó una primera visita a estos grupos por parte de Oswaldo Gómez. En 1994 se procedió a efectuar el levantamiento correspondiente con el fin de incluirlos en el levantamiento de Ixtonton y ser parte de la monografía que sería editada sobre este sitio (Figura 1; Laporte 1994). Estos grupos se encuentran sobre cerros calizos, sin ningún tipo de vegetación, quemados y listos para la siembra. Corresponden a los grupos Ixtonton 100 a 103 en el plano general del sitio.



Figura 1 Planta de ubicación de los grupos habitacionales de Ixtonton

## **IXTONTON 100**

Ubicado a 160 m del montículo que se encuentra al centro del grupo Ixtonton 82, cabecera de la Calzada Sur que ingresa al área central del sitio. A Ixtonton 100 lo forman siete estructuras, dispuestas alrededor de un patio según un patrón Norte Cerrado (Figura 3).

Ubicación:	sobre cerro natural
Estructuras:	7
Estructura mayor:	1 m
Área útil del patio:	400 m <sup>2</sup>
Patrón de plaza:	Norte Cerrado
Condición:	depredado
Plataforma basal:	no tiene
Recintos funerarios:	no tiene
Terrazas:	no tiene
Vegetación:	secundaria
Cronología:	indeterminada

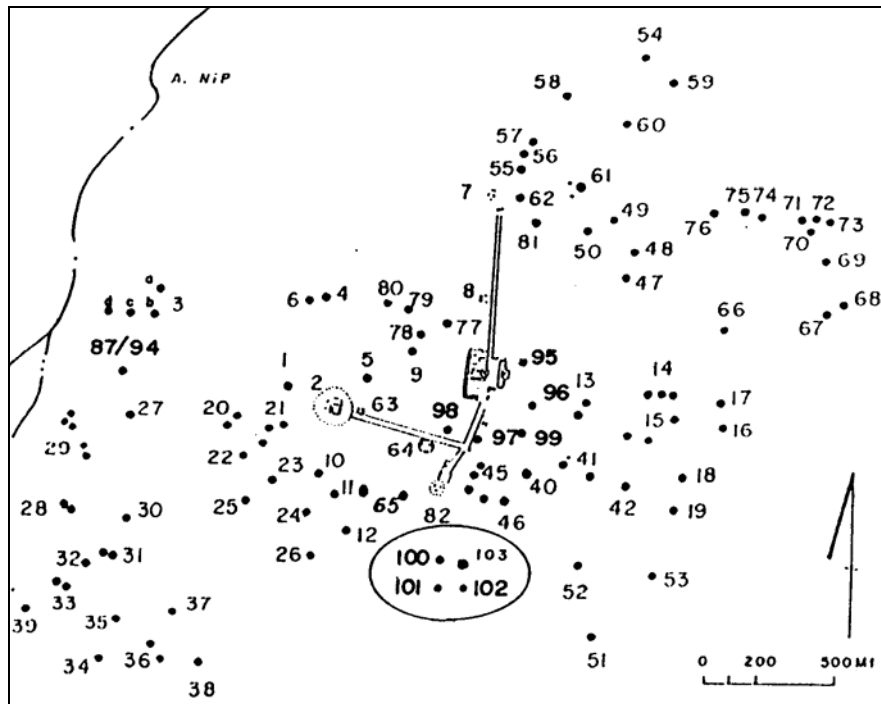
## **IXTONTON 101**

El grupo se encuentra a 360 m en línea recta del grupo Ixtonton 82. Ubicado en una ladera del cerro que también sostiene al grupo 102 (Figura 3).

Ubicación:	sobre ladera, mismo cerro que Ixtonton 102
Estructuras:	4
Estructura mayor:	1.20 m
Área útil del patio:	200 m <sup>2</sup>
Patrón de plaza:	Norte Abierto al Este
Condición:	depredado
Plataforma basal:	no tiene
Recintos funerarios:	no tiene
Terrazas:	no tiene
Vegetación:	secundaria
Cronología:	indeterminada

## **IXTONTON 102**

Este grupo se encuentra ubicado sobre un cerro natural, el mismo que sostiene al grupo Ixtonton 101, a una distancia de 425 m del Grupo Ixtonton 82 (Figura 3).

Ubicación:	sobre cerro natural, mismo que Ixtonton 101
Estructuras:	11
Estructura mayor:	0.70 m
Área útil del patio:	900 m <sup>2</sup>
Patrón de plaza:	Sur Cerrado
Condición:	depredado
Plataforma basal:	si tiene
Recintos funerarios:	no tiene
Terrazas:	no tiene
Vegetación:	secundaria
Cronología:	indeterminada

## IXTONTON 103

Este grupo tiene cuatro estructuras dispuestas sobre una plataforma basal baja, asentada sobre una loma alargada. A pesar de que tres de las estructuras tienen la misma altura, la mayor dimensión del basamento que se encuentra en el lado norte parece indicar que la disposición estuvo relacionada a ésta. Una cámara funeraria se localizó en el eje central de la estructura que ocupa el lado sur, una plataforma cuadrangular de 4 m por lado (Figura 2).

Ubicación:	sobre cerro natural
Estructuras:	4
Estructura mayor:	1 m
Área útil del patio:	120 m <sup>2</sup>
Patrón de plaza:	Norte Cerrado
Condición:	depredado
Plataforma basal:	si tiene
Recintos funerarios:	1, en Estructura Sur
Terrazas:	no tiene
Vegetación:	secundaria
Cronología:	indeterminada

El recinto funerario, orientado en dirección norte-sur, tiene 2.54 m de largo, 1.10 m de ancho y 1.19 m de altura; presenta un acceso de menor dimensión al norte, de 0.60 m de largo, 0.30 m de ancho y 0.87 m de altura. La techumbre del recinto se encuentra a 1.10 m bajo la superficie. El ancho de esta cámara tiende a ensancharse hacia el sur. Un dato muy importante en este rescate es que la forma de la planta de la cámara funeraria es elipsoidal. Se localizaron algunos fragmentos de hueso, con los cuales se integró el Entierro 55, que posiblemente fue indirecto, en posición extendida, con el cráneo al norte; en mal estado de conservación e incompleta por estar removido. De la ofrenda funeraria fue localizado un vaso fragmentado con acanaladuras verticales (A-458), del tipo cerámico Gallinero Acanalado, el cual permite datar la inhumación para el Clásico Terminal, al igual que lo fue la última ocupación del grupo.

## REFERENCIAS

Laporte, Juan Pedro

1994 *Ixtonton, Dolores, Petén: Entidad política del noroeste de las Montañas Mayas*. Atlas Arqueológico de Guatemala, No.2, pp.3-142. IDAEH-USAC, Guatemala.

## CUADRO 1

### SINTESIS DE LOS GRUPOS IXTONTON 100 A 103

100	01	N	1.00	depredado	*	Norte Cerrado	
	02	E	0.60				
	03	SE	0.30				
	04	SE	0.30				
	05	SE	0.40				
	06	S	0.60				
	07	O	0.70				
101	01	N	1.20	depredado	*	Norte Abierto al Este	
	02	S	0.50				
	03	O	0.30				
	04	NO	0.20				
102	01	NE	0.50	depredado		Sur Cerrado	
	02	NE	0.50				
	03	E	0.60				
	04	E	0.30				
	05	SE	0.50				
	06	S	0.60				*
	07	SO	0.30				
	08	SO	0.30				
	09	O	0.40				
	10	NO	0.50				
	11	N	0.60				*
103	01	N	1.00	depredada	*	Norte Cerrado	
	02	E	1.00				
	03	S	1.00				depredada
	04	O	0.30				

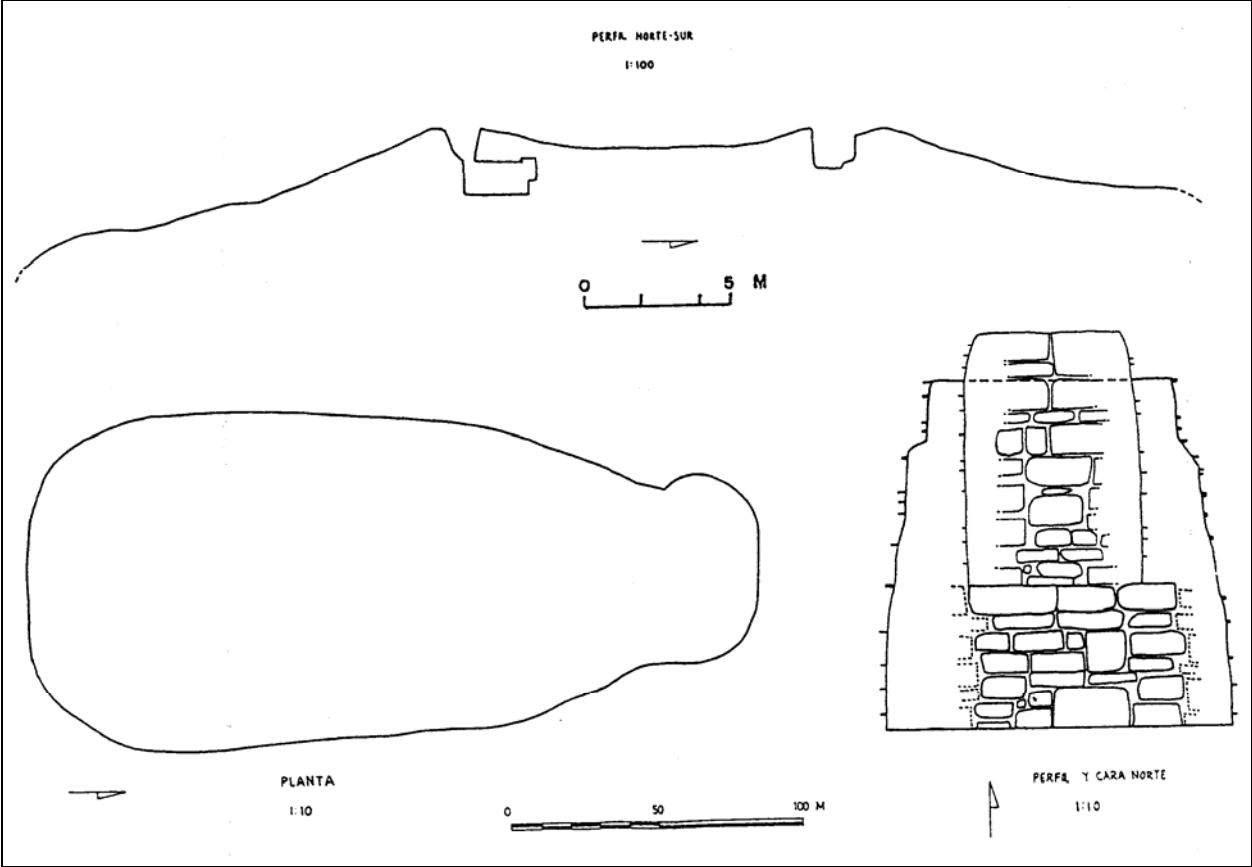

Figura 2 Planta, corte y elevación de la cámara funeraria del Grupo Ixtonton 103

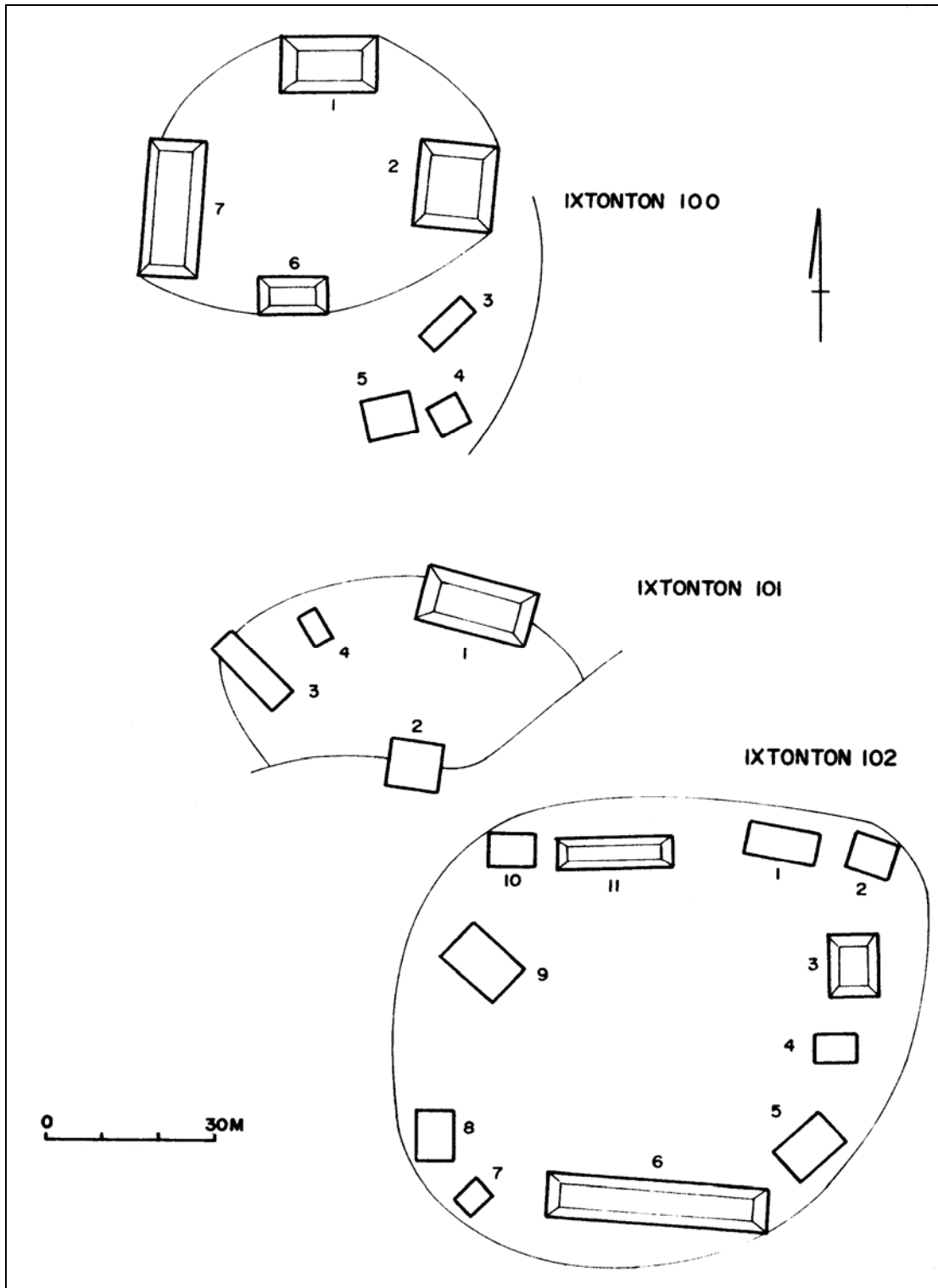

Figura 3 Planta de los Grupos Ixtonton 100 a 102