

Chocón, Jorge E.

2001 Patrón de asentamiento en el municipio de San Francisco, Petén: La cuenca alta del río Subin. En *Reporte 15, Atlas Arqueológico de Guatemala*, pp.46-55. Instituto de Antropología e Historia, Guatemala.

4

PATRÓN DE ASENTAMIENTO EN EL MUNICIPIO DE SAN FRANCISCO, PETÉN: LA CUENCA ALTA DEL RÍO SUBIN

Jorge E. Chocón

A lo largo del año 2000 el proyecto Atlas Arqueológico de Guatemala da continuidad al reconocimiento de sitios, esta vez proyectándose al municipio de San Francisco, Petén. El objetivo general es la identificación de sitios en las áreas de sabana al sur del municipio. Esta área ha sido considerada tradicionalmente como una región no apta para el asentamiento prehispánico, debido a sus características de suelo y poca permeabilidad del agua. No obstante, ya se ha aclarado en distintas ocasiones que existen un mayor número de asentamientos –y de mayor complejidad– a la que por lo general se esperaba.

Para controlar de mejor manera el reconocimiento de la extensa zona del municipio de San Francisco, se divide la zona en aquellas cuencas fluviales que cruzan de este a oeste y que representan a los ríos Subin y San Martín, ambos tributarios del río Pasión. También se encuentra la zona no asociada con cuencas fluviales que se encuentra más cerca a la población de San Francisco. De esta última zona se reportan dos sitios en otra sección del presente reporte.

Esta división con base geográfica permite analizar los sitios en forma más conveniente, dadas las relaciones internas que se dieron en cada una de estas zonas. También debemos aclarar que en este tipo de división se incluyen sectores de otros municipios cercanos. Así, la cuenca del río Subin comprende además un sector del municipio de Sayaxche, mientras que la del río San Martín se relaciona con partes de los municipios de Sayaxche y de Dolores.

CUENCA FLUVIAL DEL RÍO SUBIN

La cuenca fluvial del río Subin conforma un área de aproximadamente 600 km², teniendo diferentes características topográficas en su curso (Figura 1). En la sección superior del río se distingue una zona montañosa, la cual hace el cauce del río muy rápido, generalmente dentro de un cauce delimitado por quebradas y montaña, aunque no de mayor tamaño pero sí de pendientes pronunciadas. Esta sección corresponde al municipio de San Francisco.

A medida de que el río se desplaza hacia el oeste –y parte del municipio de Sayaxche– su cauce se expande, creando una mayor área de inundación en terreno plano, esto hace que el movimiento del caudal sea más lento.

La mayor parte del territorio de la cuenca del río Subin pertenece al municipio de San Francisco y a la reserva forestal de San Martín (CONAP), contando con vegetación primaria y varias especies de fauna: micoleón, saraguato, tepezcuintle, armadillo y venado, entre otros. No se asocian comunidades en la margen sur del río, mientras que en la ribera norte recientemente se están formando comunidades principalmente de emigrantes Q'eqchi' que están poblando el área de sabana.

El caminamiento de la región se restringe al área que pertenece a San Francisco, quedando pendiente la sección de Sayaxche, aunque en la confluencia de los ríos Subin y Pasión se encuentra una finca de retornados, quienes negaron el acceso hacia el área de su propiedad.

SUBIN ARRIBA

Subin Arriba se localiza en las coordenadas 16° 40' 36" N y 89° 53' 47" W. El sitio se encuentra bajo bosque de tipo primario muy espeso, lo que hace difícil el trabajo de mapeo del área. Es parte de la Reserva San Martín de CONAP. Su acceso se hace por el camino de terracería que conduce de San Francisco hacia la comunidad de San Valentín, a 1 km de distancia luego de cruzar el río Subin. El sitio se ubica hacia el oeste del camino, aproximadamente a 50 m por una vereda que pasa justo entre las estructuras al sur del Conjunto de tipo Grupo E (Figura 2). Se observan varias trincheras de saqueo las cuales han afectado seriamente las estructuras, siendo la más afectada la Plataforma Este de este conjunto arquitectónico. El sitio fue levantado en su parte central, la cual se forma por tres plazas distribuidas sobre cerros acomodados para albergar las estructuras.

CONJUNTO DE TIPO GRUPO E DE SUBIN ARRIBA

La Plataforma Este de este conjunto presenta una proyección posterior, el basamento tiene un largo total de 50 m y una altura de 9 m, sostiene plataformas laterales. La escalinata posiblemente fue saliente, aunque un acumulamiento de material de saqueo no permitió definir este rasgo.

Al norte de la plaza se localiza un parapeto que delimita el área de la plataforma basal que sostiene al grupo. Este parapeto tiene una altura aproximada de 30 cm de alto y marca la depresión de la plataforma.

En el lado oeste de la plaza no se encuentra la usual estructura piramidal que conforma a este tipo de arreglo arquitectónico, sino que se ubica una plataforma basal la cual sostiene a tres estructuras en su parte superior. Su acceso es por medio de una escalinata que accede a la parte superior, en la que se encuentran las estructuras abiertas en forma de patrón triádico que alcanzan una altura promedio de 1 m. Al centro de la plaza superior se encuentra un orificio en el cual pudo encontrarse un monumento el cual, según las personas del lugar, fue extraído del sitio. Esta es una disposición que corresponde más bien al tipo de conjunto arquitectónico conocido como Acrópolis. No es un rasgo común en el asentamiento del sureste de Petén que un agrupamiento de este tipo sea el complemento de la Plataforma Este en un Conjunto de tipo Grupo E.

Al sur de la plaza se disponen dos estructuras con una altura aproximada de 4 m, las cuales se encuentran parcialmente destruidas en la cara norte, debido a que el camino de acceso pasa frente a ellas.

GRUPOS ASOCIADOS

Se definen dos grupos asociados al área central del sitio. El primero se localiza al noroeste del Conjunto de tipo Grupo E, en una prolongación de la plataforma basal la cual, aunque es más baja, presenta las mismas características que la del conjunto mayor. Está formada por siete estructuras, las cuales se caracterizan principalmente por sus dimensiones, dado que promedian 30 m de largo por 15 m de ancho, formando un patio de tipo cerrado por sus cuatro lados, con accesos restringidos a las esquinas.

El segundo grupo se localiza al oeste del Conjunto de tipo Grupo E. Presenta cuatro estructuras que forman un patio abierto en el lado este. Al lado oeste se encuentran dos estructuras de dimensiones mayores que alcanzan un largo de 45 m y un ancho de 20 m. A su vez, las Estructuras Norte y Sur son de dimensiones menores a aquellas, aunque todas ellas alcanzan sobrepasar los 3 m de altura.

Desde las estructuras dispuestas en el lado oeste del Grupo 2 se desprende una calzada formada por parapetos de 1 m de ancho que definen un largo de 250 m y un ancho de 20 m, la cual llega a una estructura de planta rectangular de 3 m de alto con banquetta superior bien definida.

SONDEO EN SUBIN ARRIBA

El sondeo en Subin Arriba incluye a cinco pozos distribuidos en el área central del sitio, en la plaza del Conjunto de tipo Grupo E, con la excepción del Pozo 1 realizado en el patio de la Acrópolis.

Operación 226 – Suboperación 1

Se compone por cuatro lotes de los cuales únicamente tres presentan material cerámico. El primer nivel corresponde al humus, el segundo nivel es un relleno compuesto por roca grande en el cual no se encontró material cerámico, bajo el estrato de roca grande se encuentra un nivel de tierra café muy compacta y bajo este lote se encuentra un piso de estuco en buenas condiciones en el cual se recolectan algunos tiestos. Bajo el piso se encuentra un nivel de roca grande lo que hace peligrosa la excavación debido a los derrumbes, el pozo se suspende a los 2.80 m de profundidad, no se encontró la roca caliza.

Operación 226 – Suboperación 2

Se compone de dos lotes. El primero corresponde al humus, bajo el cual se encuentra un piso de estuco en buenas condiciones. Bajo el piso se encuentra un relleno de piedra grande y bajo éste la roca caliza a una profundidad de 1.38 m.

Operación 226 - Suboperación 3

Similar a lo descrito para el Pozo 2, con la excepción de que en el humus (Lote 1) se encuentra una gran cantidad de piedra pequeña (a manera de piedrín). No se encontró ningún rasgo de piso. La profundidad total fue de 1.40 m.

Operación 226 – Suboperación 4

Se determinan tres lotes. El primero de humus, el segundo de piedra grande compacta y un tercer nivel de barro café dispuesto sobre la caliza. No se asocia ningún otro elemento al pozo, la profundidad total fue de 1.68 m.

Operación 226 - Suboperación 5

El pozo 5 se compone de dos niveles. El primero es el humus con piedrín y el segundo es tierra café con piedra grande. La profundidad total fue de 1.17 m.

Operación	Suboperación	Lote	PRC	CTP	CTR	CTM	PST
226	1	1			X		
226	1	2		X			
226	1	3		X			
226	2	1	X		X		
226	2	2		X			
226	2	3		X	X	X	X
226	3	1	X		X		
226	4	1			X		
226	4	2	X	X	X		
226	5	1				X	

PRI = Preclásico Medio
PRC = Preclásico Tardío

CTP = Clásico Temprano
CTR = Clásico Tardío

CTM = Clásico Terminal

CRONOLOGÍA DEL SITIO

El análisis de la cerámica recuperada marca una clara ocupación mayoritaria en los periodos Clásico Temprano y Tardío, así también se observa una menor frecuencia de material cerámico en el periodo Preclásico Tardío (esfera Chicanel), así como algunas muestras del Clásico Terminal y presencia del Postclásico, ambos en tiestos de superficie. Es importante resaltar que el material del Clásico Temprano corresponde a la esfera cerámica Tzakol más bien que a la Chicanel Periférico como es lo usual en los sitios del sistema del río Mopan.

La Suboperación 1 permitió fechar remodelaciones en la Estructura Oeste del Conjunto de tipo Grupo E –es decir en la Acrópolis– por medio de contextos cerámicos sellados por pisos de estuco bien conservados, los cuales también sirvieron para confrontar con los niveles de la plaza, y fechar las remodelaciones a las cuales estuvo sometida

Es importante anotar que las muestras más tempranas del sitio se registran en los niveles más profundos del Pozo 1, por lo que queda la posibilidad de que existan evidencias de arquitectura muy temprana en las estructuras del área central, lo anterior deberá ser tomado en cuenta para futuras investigaciones.

OBSERVACIONES SOBRE EL PATRÓN DE ASENTAMIENTO

El sitio Subin Arriba presenta una variante en el patrón espacial de los sitios hasta ahora reportados para el sureste de Petén. La sustitución de la pirámide que ocupa el lado oeste de los patios de los Conjuntos de tipo Grupo E por un alto basamento que eleva a una serie de estructuras a manera de una acrópolis, confirma un cambio en el patrón de este tipo de conjunto arquitectónico para el área de la cuenca del río Subin. En otros sitios de la región se ha conocido la liga entre Conjunto de tipo Grupo E y Conjunto de tipo Acrópolis mediante alguna calzada o en forma poco usual como parte del primero de estos conjuntos al ocupar el lado sur del patio (como los casos de Ixcoxol 2 y de Sukche, ambos en la zona de Dolores).

Por otra parte, los montículos rectangulares de dimensiones largas hacen que el sitio se observe de una manera más grande que los registrados en el área, aunque este mismo rasgo es compartido con el sitio Ixlot Na asociado a la sabana de La Libertad (ver el presente reporte), en el cual también se registran estructuras largas, aunque en este último no se encuentra ningún grupo que semeje la disposición de un Conjunto de tipo Grupo E.

Finalmente, se recomienda más actividad de caminamiento en la margen sur del río Subin para tratar de detectar otros asentamientos que pudieron haber estado asociados con el sitio de Subin Arriba.

CUADRO 1

ASENTAMIENTO EN SUBIN ARRIBA

1	Número de grupo			
2	Número de estructura			
3	Posición cardinal de la estructura			
4	Altura de la estructura			
5	Montículo principal (*)			
6	Depredación (NR = no registrada)			
7	Patrón de plaza:			
	NC = Norte Cerrado			MA = Montículo aislado
	Ind = Indeterminado			EA-O = Este Abierto/Oeste
	CRP = Conjunto de tipo Grupo E			
8	Plataforma basal (PB)			
9	Chultun			
10	Ubicación	1 sobre cerro	2 en ladera	3 en planicie
11	Dimensión de patio en m ²			

1	2	3	4	5	6	7	8	9	10	11
A	1	E	10.00	*	-	CRP	PB	-	3	792
	2	S	5.00							
	3	SO	5.00							
	4	SO	1.00							
	5	O	1.00							
	6	NO	1.00							
	7	NO	0.50							
1	1	N	5.00	*	-	NC	PB	-	3	364
	2	E	3.00							
	3	SE	4.00							
	4	S	3.00							
	5	O	0.40							
	6	NO	0.20							
	7	NO	0.20							
2	1	E	5.00	*	-	EA-O	-	-	3	1600
	2	E	3.00							
	3	N	3.00							
	4	S	2.00							
MA1	1	-	4.00	-	-	Ind	-	-	3	IND
MA2	1	-	3.00	-	-	Ind	-	-	3	IND

CUADRO 2

MATERIAL CERÁMICO DEL SONDEO EN SUBIN ARRIBA

PRECLÁSICO TARDÍO - COMPLEJO LAS LAJAS - ESFERA CHICANEL							
	O/C	Cu	PI	Va	Cm	Vr	Tt
CLASE PASO CABALLOS CEROSO	6	7	0	0	0	0	13
GRUPO FLOR	4	0	0	0	0	0	4
Flor Crema: Flor	4	0	0	0	0	0	4
GRUPO SIERRA	0	7	0	0	0	0	7
Sierra Rojo: Sierra	0	7	0	0	0	0	7
GRUPO CON COLOR DIFERENCIADO	2	0	0	0	0	0	2
Guachimán Bicromo: Arabia (crema interior)	1	0	0	0	0	0	1
Guachimán Bicromo: Guachimán (rojo interior)	1	0	0	0	0	0	1
CLÁSICO TEMPRANO -COMPLEJO CONCOMA - ESFERAS TZAKOL Y CHICANEL PERIFÉRICO							
	O/C	Cu	PI	Va	Cm	Vr	Tt
CLASE UAXACTUN SIN ENGOBE	8	0	0	0	0	0	8
GRUPO QUINTAL	3	0	0	0	0	0	3
Quintal Sin Engobe: Quintal	2	0	0	0	0	0	2
Quixchan Con Baño: ND/ Baño Crema	1	0	0	0	0	0	1
GRUPO TRIUNFO	5	0	0	0	0	0	5
Triunfo Estriado: Triunfo	5	0	0	0	0	0	5
CLASE PETÉN LUSTROSO	9	13	3	0	0	0	25
GRUPO ÁGUILA	2	2	2	0	0	0	6
Águila Naranja: Águila	2	2	2	0	0	0	6
GRUPO TINAJA	5	3	0	0	0	0	8
Tinaja Rojo: Aduana	5	3	0	0	0	0	8
GRUPO PUCTE	2	5	1	0	0	0	8
Pucte Café: Pucte	2	5	1	0	0	0	8
GRUPO BALANZA	0	3	0	0	0	0	3
Balanza Negro: Balanza	0	3	0	0	0	0	3
CLASE PASO CABALLOS CEROSO	1	1	0	0	0	0	2
GRUPO SIERRA (PERIFÉRICO)	1	1	0	0	0	0	2
Sierra Rojo: Adaneli	1	1	0	0	0	0	2

CLÁSICO TARDÍO - COMPLEJO RÍO POXTE - ESFERAS TEPEU 1 Y 2							
	O/C	Cu	PI	Va	Cm	Vr	Tt
CLASE UAXACTUN SIN ENGOBE	16	3	0	0	0	0	19
GRUPO CAMBIO	16	3	0	0	0	0	19
Cambio Sin Engobe: Cambio	5	1	0	0	0	0	6
Cambio Sin Engobe: ND/ Abundante Calcita	6	2	0	0	0	0	8
Encanto Estriado: Encanto	3	0	0	0	0	0	3
Encanto Estriado: ND/ Aplicado	1	0	0	0	0	0	1
Chichicuil Con Baño: ND/ Brochazos Rojos	1	0	0	0	0	0	1
CLASE PETÉN LUSTROSO	34	16	14	0	0	0	64
GRUPO HARINA	1	0	0	0	0	0	1
Harina Crema: Harina	1	0	0	0	0	0	1
GRUPO AZOTE	1	1	1	0	0	0	3
Azote Naranja: Azote	1	1	1	0	0	0	3
GRUPO TINAJA	31	15	11	0	0	0	57
Tinaja Rojo: Tinaja	27	14	11	0	0	0	52
Tinaja Rojo: Nanzal	0	1	0	0	0	0	1
Tinaja Rojo: Acacia	3	0	0	0	0	0	3
Tigrán Estriado: Tigrán	1	0	0	0	0	0	1
GRUPO INFIERNO	1	0	2	0	0	0	3
Infierno Negro: Infierno	1	0	2	0	0	0	3
CLASE CENIZA-ENGOBE ROJO	0	0	2	0	0	0	2
GRUPO BELICE	0	0	2	0	0	0	2
Belice Rojo: Belice	0	0	2	0	0	0	2
CLÁSICO TERMINAL - COMPLEJO TANJOC - ESFERA TEPEU 3							
	O/C	Cu	PI	Va	Cm	Vr	Tt
CLASE UAXACTUN SIN ENGOBE	2	0	0	0	0	0	2
GRUPO CAMBIO	2	0	0	0	0	0	2
Cambio Sin Engobe: Cambio	2	0	0	0	0	0	2
CLASE PETÉN LUSTROSO	9	2	6	0	0	0	17
GRUPO TINAJA	9	2	6	0	0	0	17
Tinaja Rojo: Tinaja	6	1	6	0	0	0	13
Tinaja Rojo: Nanzal	0	1	0	0	0	0	1
Tinaja Rojo: Acacia	3	0	0	0	0	0	3

CLASE NARANJA FINO	0	0	1	0	0	0	1
GRUPO ALTAR	0	0	1	0	0	0	1
Altar Naranja: Altar	0	0	1	0	0	0	1
POSTCLÁSICO - COMPLEJO LAS MACHACAS - ESFERA NO DETERMINADA							
	O/C	Cu	PI	Va	Cm	Vr	Tt
CLASE NO ESPECIFICADA	0	0	1	0	0	0	1
GRUPO DAYLIGHT	0	0	1	0	0	0	1
Daylight Naranja: Daylight	0	0	1	0	0	0	1

O/C = olla/cántaro	PI = plato	Cm = comal	Tt = total
Cu = cuenco	Va = vaso	Vr = varios	

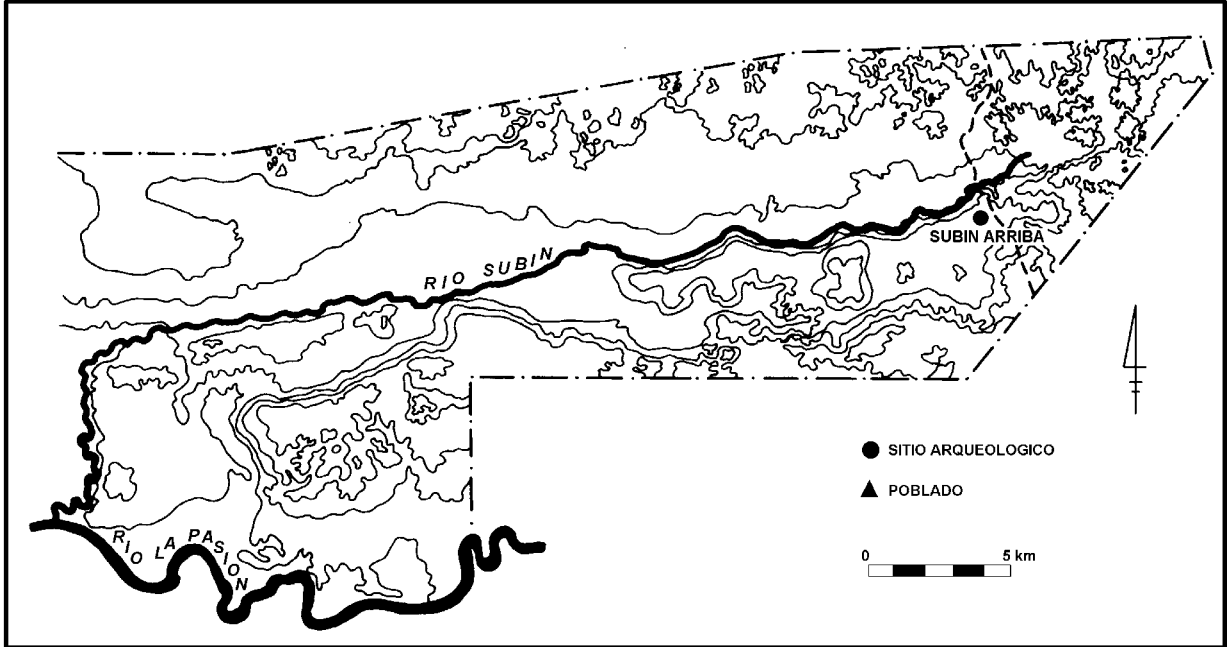

Figura 1 Cuenca del río Subin

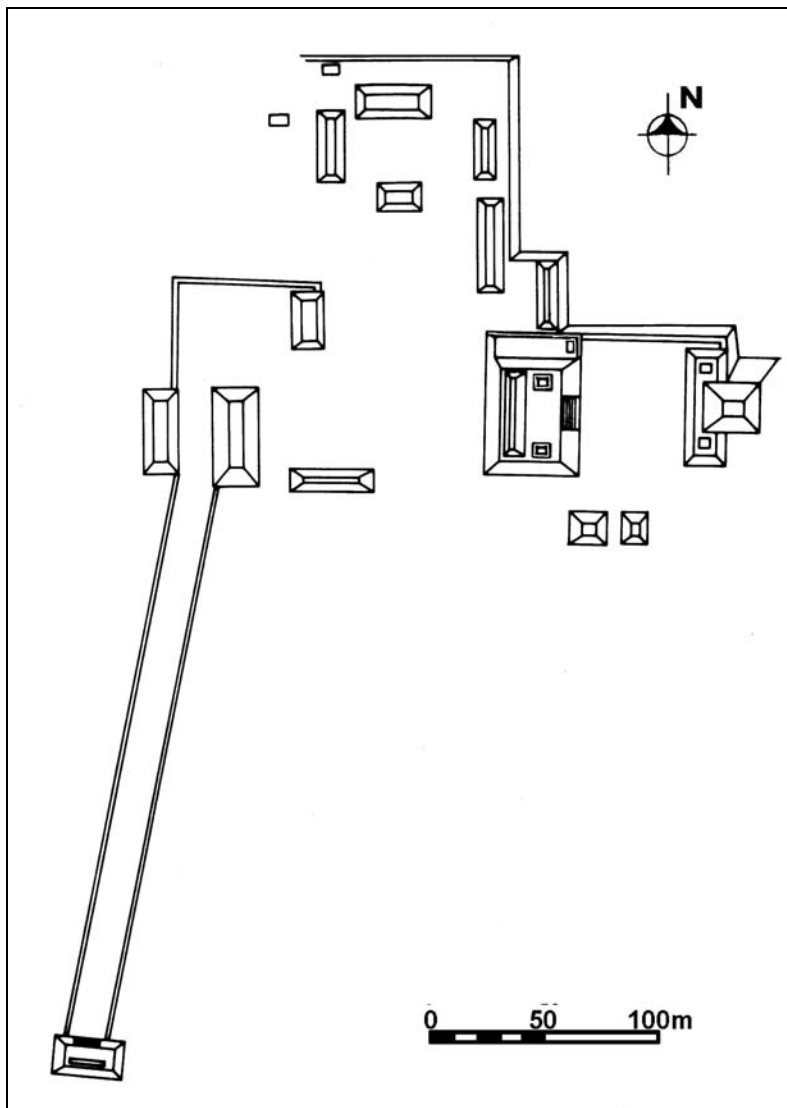

Figura 2 Planta de Subin Arriba, área central